內政部登記證字第一○三三號 星期三 新夜報 中華民國二十三年四月四日

新夜報

中華民國二十三年四月四日 星期三
晨報晚刊
上海晨報社股份有限公司發行
地址 上海山東路二○五號 電話 九四四一九號
第六百三十五號 今日一大張售大洋二分

數千人參加紀念會
全市熱烈慶祝兒童節
吳市長接見兒童代表分贈玩具恩物
蔡元培李石曾吳醒亞諸氏均有演說

今日為我國第四屆兒童節、適逢上海市兒童年、故慶祝之盛、倍於往昔、全市兒童及各小學學生、無不熱烈參加、本市市政府、市黨部、兒童幸福委員會及中華慈幼協會等各機關聯合發起之「兒童節慶祝會」該會上午十時在市中心區舉行、雖今日天色陰雨、到者仍屬空前、來賓及兒童約及萬人、蔡元培李石曾吳鐵城吳醒亞等亦一致蒞會參加、下午二時婦女國貨年運動委員會、亦在湖社舉行紀念大會、全市各商號特別廉價、各公園、一律開放、招待兒童遊覽、茲將各情分誌如次

【情況熱烈】本屆兒童節慶祝情況之熱烈、實可視為空前、以前三屆、雖每年均有慶祝、惟未有如此次之普遍廣大者、今日上午十時在市中心區舉行慶祝會時、參加兒童、約達六七千人、連其他來賓、計近萬人、惜今日下午天陰兼雨、尚有遠道兒童因雨裹足者、否則參加者之數額、必將更為驚人也、年老之蔡元培李石曾、亦特前往參加、並向兒童演說、此外市長吳鐵城、社會局長吳醒亞、兒童幸福委員會胡叔異、王賁一、及張廷榮、李大超、林克聰等、亦前往參加

【集合廣場】全市兒童暨各小學校學生、九時半起、已齊集市政府前寬闊大道上、分隊整列、其排隊次序為(一)各學校兒童各工會兒童、(二)各貧兒院兒童、及(四)其他普通兒童四組、前後四週、由市府特派警察及保安隊、維持交通及秩序、市府階台、設置播音器一具、所有報告、演說、全場均聞、中外影片公司亦均派員前來攝取新聞片、杭州航空署方面、且特派人民捐獻政府之兒童號等飛機五架、今晨由杭飛出、十二時許出現市空、在羣衆頭頂環繞、

【慶祝儀式】慶祝儀式、於十時在市府廣場前開始、先由市府樂隊導前、次唱黨歌、全場兒童隨後繼唱、樂澈空間、極為壯觀、行禮如儀後、首由市長吳鐵城主席開始報告並致勗辭、次由蔡元培李石曾吳醒亞徐卓呆等演說、辭多勗勉、激勵、其時天色陰晦益甚、春雨霏霏、兒童代表演說等之節目、不得不移至市府二樓大禮廳內繼續舉行、由市長招待兒童、並致歡迎詞、次即開始接見代表、兒童代表致答辭、市長夫婦贈送兒童節紀念章及恩物、禮畢、天適放晴、到外表演國術、保安隊教導隊演習、大同樂會演奏國樂、保安隊兵式操表演、市公安局消防隊救火表演、分發各公司兒童幸福贈品、並招待兒童參觀市府暨各局、及散已下午一時半矣、

【市長致詞】市長吳鐵城致詞、畧謂云、今天是兒童節、所以我們今天在此舉行兒童節慶祝大會、兒童節的意義、是要喚起全國國民、尤其是兒童的父母們、注意愛護兒童、教養兒童、並使兒童認識他們與國家民族的關係、須知兒童是國家的、是社會的、今日之兒童、就是中國將來之主人翁、中華民族生命的新機、故中國國家之存亡、與民族前途之安危、全繫於今日之兒童、中國積弱迄今、發生空前國難、我們若要挽救此空前國難、非使國家富強不可、如果要求國家富強、首先要使中華民族復興起來、換言之、復興中華民族、為的是要使中國富強、才可挽救今日之國難、我們中國有四千多年悠久光榮之歷史、並為世界開化最早的民族、如果我們能夠注意保育兒童、對於兒童的思想習慣身體道德、加以切實的訓練、澈底改造兒童的生活、充分發揚兒童的侵性、使今天的兒童將來一個個的都成為健全有力有用的好國民、一代比一代強、這個時候、我相信不但國難可以解除、我們中華民族、也一定能夠復興、我們中國、也一定可以富強、如此我們一致祝中華民國萬歲、中華民族萬歲、中國國民黨萬歲、

【蔡李致詞】蔡元培演說云、今天是我國第四屆兒童節、我國國慶日為十月十日、而命之謂雙十節、兒童節為四月四日、當命之為雙四節、現在之兒童、亦即將來之主人翁、雙四節應注意二「四」、第一個四件事、即兒童日常之生活、「衣」「食」「住」「行」、此四事全恃年長者供給、第二個四事即「智」「體」「德」「美」尤應成年人予以良好之指導、在兒童本身、應遵受訓練、因未來之責任、異常煩重、如無相當之訓練、將來不易担當、我敬貢獻此八字、於雙四節中、望特別注意、李石曾致詞云、我國為世界之一部份、國際間有世界學校、使各國兒童受世界之教育、石曾代表世界兒童學校、中國同志會建議今日大會及市政府希望中國兒童前往參加、其法即在今日數千兒童人、則紀念兒童節更有意義、石曾謹代世界教育同志會歡迎、次吳醒亞演說、略謂要解除國難、復興民族、洗雪國恥、祇有中年的老年的、到前線去犧牲、整個的責任、完全在少年兒童身上、我們兒童應鍛鍊體育以復興民族、求充分智識、以建設新中華民族、不要虛度光陰、

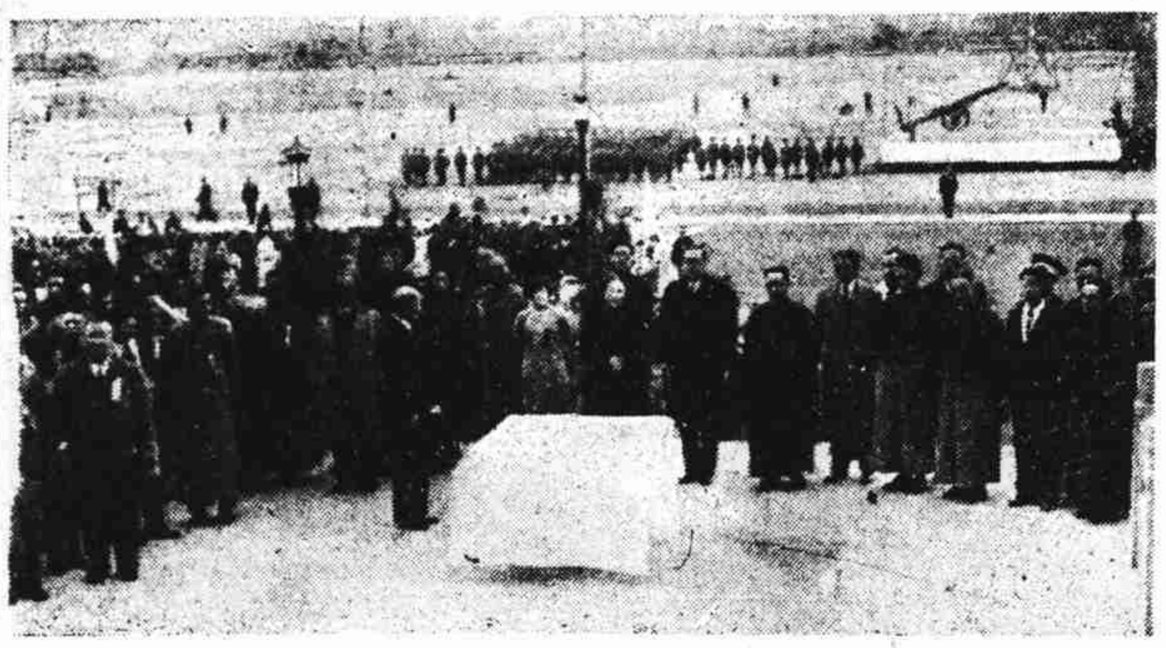

市中心區舉行慶祝兒童節大會（本報攝）

【招待兒童】市長吳鐵城招待兒童代表致詞云、我們於四月四日舉行一次兒童節、每年市政府招待本市兒童一次、我們在舉行兒童節、要時時刻刻想起中國幾千年悠久歷史、中華民族開化最早、已有數千年光榮歷史、和四萬萬的人口、我們要自信確能復興民族、挽救危亡、全國一致、擔負起這個責任、為中華民族、不斷的努力、兒童為中華民族生機所繫、所以今天市政府招待兒童、有種種餘興、杭州航空署派飛機來此表演、要知道我們現在最重要的是建設國防、要建設國防、就要提倡空軍、同時復興中華民族精神、故又有保衛團保安處教導團來表演種種國術、

【兒童答詞】旋由兒童代表陶健民伊明望等分別答詞、略謂今天四月四日兒童節、我們兒童、應該大家起來、厲行新生活運動、提倡禮義廉恥、要實行非禮勿視、非禮勿動、養成守紀律、有秩序的習慣、以復興民族並希市長造福兒童、使一般貧苦階級的小朋友、多有受教育機會、提倡勞工平民教育、窮苦的兒童、亦是將來的主人翁、他雖然站在低層階級下、然則愛護國家與社會、諒來亦不落人後云云、

婦女團體下午在湖社開慶祝大會

【湖社大會】婦女國貨年運動委員會、假北京路湖社、舉行兒童節慶祝大會、設立模範家庭、兒童遊藝會、兒童遊樂市、兒童健康比賽、家事指導等、家長伴同兒童前往參觀者、一律歡迎、各家不帶兒童者、概不招待、下午開會時、並請蔡元培、王曉籟等各人演說、同時由各國貨工廠分送贈品與來賓、及到會兒童、會後並由裕才小學、嫣馨工業社等表演歌舞話劇、同時開映電影協會電影、本市各國貨商店並特別舉行廉價一天、優待兒童、附送精美小玩具、以誌紀念云、

今日大事

今日全市慶祝兒童節
劉匪桂堂殘部即可解決
秘哥兩國談判決裂準備戰爭
全市絲廠將全部停業

劉匪殘部即解決
劉匪自萊蕪東竄後蹤跡不明
被韓復榘軍之夾擊受損極重

【中央三日濟南電】劉匪殘部不難澈底解決、據俘匪供稱劉桂堂生死不明、自萊蕪東竄後、即不見其蹤跡、【電通四日濟南電】劉桂堂於三日晨在莒縣日照間之平砂、受韓復榘軍之夾擊、受損極重、正午始殺開一條血路、自南逃竄、昨夜已竄入日的之江蘇省境、惟劉桂堂本人、尚在魯境、韓軍不願出省追擊、已命各軍停止進擊、齊手集中部隊、韓劉戰事、至此告一段落、

羅炳輝匪部被擊潰
黃任寰部分兩路出擊
斃匪二百餘俘獲百餘

【本社四日香港專電】黃任寰電、羅炳輝匪部七百餘、三十日竄武平北橫崗、令嚴應魚率陳紹武團由永平分兩路北擊、劇戰三小時、匪向贛邊潰竄、飭斃匪二百餘、俘獲百餘、

某中委談 政府決撤辜職

【日日社】據某中委語記者稱、蘇省為中央政府所在地、而蘇省府自十六年以來、向無顯著成績表現、最近民廳長辜仁發夫人李淑芸、又藉夫權威、勾通無錫前公安局長劉偉民、抗不移交、妨害公務、致鬧成大風波、甚為痛心、頃聞政府決將辜仁發撤職、並由監察院彈劾、以儆效尤、至蘇省民廳長一席、決由主席陳果夫兼理云、

軍縮公約實施保障問題
法將答覆英國
對於復文現正在慎重草擬
待下次國務會議提出討論

【哈瓦斯三日巴黎電】十一月廿七日法國駐英大使戈爾賓、曾對英外相西門口頭說明三月十七日法國復文中所稱之軍縮公約實施上保障、究應作何解釋、事後法國政府又接得英國正式公文一件、亦係對法國三月十七日復文所稱軍縮公約實施上保障、提出若干問題、請求法國說明者、外長巴爾都、現正督率外交部人員草擬公文、以便答復英國政府、因英國來文所涉之問題、關係重大、故復文起草、須格外慎重、復文擬就之後、將於下次國務會議時、提出討論之、

瑞外長對軍縮發表演說

【哈瓦斯三日瑞典京城電】外長散特婁、頃對軍縮問題發表演說、略謂完全廢除軍用航空、目下不能實現、縮減海軍軍備、亦非目前之事、不惟縮減、即加以取締、亦不可行、散氏對軍械製造及販賣之取締一層、表示懷疑、但以為法國及瑞七所主張之預算限制辦法、或有實現之可能、對於歐洲各國訂立一般保障公約之意、亦認為可行、散氏又謂、承認常設監察軍備原則之國家、逐漸增加、殊堪欣幸、散氏並主張必須由各國公共訂立協定、以規定德國軍備之數量、此項協定須經德國自由承認、而承認之後、即由簽字各國公同監察之、散氏最後謂、各國顯有競爭軍備之趨勢、任何人對此危險、不能漠然置之云、

天氣報告 ……雨……

【天文台云】我國及高麗氣壓低升、日本不穩、山東四週天晴、風無定向、揚子流域及本埠附近天陰有陣雨、馬鞍島南有雨及霧吹東北風、今晨天霽有雨、東北東風、氣壓低不穩、氣溫四時四十九度一、九時五十一度六云、

沈鴻烈午後參觀吳淞戰區 定於今晚晉京

青島市長沈鴻烈、連日在滬考察各種建設及工商狀況、頗形忙碌、茲悉中華工業聯合會委員郭順錢承緒等、定於四日午十二時在吳淞蘊藻浜永安紡織第二廠歡宴沈氏、並邀請實業界各領袖作陪、午膳後、即參觀該廠及吳淞戰區、並聞沈氏決定於四日晚偕同國府秘書高凌百乘搭夜快車晉京、在京略事勾留後、即行返青視事云、

海參崴莫斯科間有線電報已通 長九千五百基羅

【電通四日海參崴電】蘇維埃聯邦政府遞信當局、發表莫斯科海參崴間直接有線電報之開通、此有線電報全長九千五百基羅、於蘇維埃聯邦之東西聯絡上極有意義、

英將興建大規模航空港
規定經費五百萬金鎊 九千人可獲長期工作
預備工作已竣不日提出下院

【路透八日倫敦電】興建包括皇十字與聖班克拉斯兩車站之航空港計劃、現正在進行中、規定經費英金五百萬鎊、關於該謀案之籌備工作、現已告竣、不日將在下院提出、特組以建造該港之公司理事史佩尼語路透訪員、謂此偉大計畫、有成事實之可能、國會方面不致有嚴重之反對、前曾充聖班克拉斯市長波爾摩爾對於該計畫、亦與有力、據稱、此舉可使近所豫料鐵路與航空運輸之統一、更進一步、如國會能予通過、則可使九千人獲多年之工作、該計畫已由航空部運輸部及主要鐵路公司贊成、

日北海道昨大火
延燒兩時半燬百七十戶 因郵局亦遭殃詳情不明

【電通四日札幌電】昨午後七時、北海道北見國紋別郡中湧別市街地、忽起火災、總戶數三百五十戶之中、全燒百七十戶、昨夜九時半始熄、因郵局燒失、通信杜絕、詳情不明、

雲飛汽車
電話 30189
隨叫隨到 服務可靠

日三相開重要會議
因環境不容恢復黨治 內閣決繼續把持政權

【華聯社四日東京電】齋藤首相昨日下午在高橋邸與山本內相開重要會議、首相詳述諸元老之經過、及其決心維持政權之經過、三相對時局問題、意見已一致、則認為現時之政治情勢、還不容政黨出任執政、如在此時機下台、則軍財兩閥重演激烈之鬥爭、致使內政再起紛亂、於外交工作有許多不利、雖在國會受許多打擊、為恢復黨治須再繼續執政、然后首相提起文相問題、兩相均有所表示、首相取審慎態度處此、故要視政友會內部之變動、在此兩三日中不決定、則展至下星期中解決云、

民政黨態度未決

【華聯社四日東京電】民政黨按五日召開箇袖會議、審議政黨合作運動及內閣繼續執政所關之對策、聞民政黨對政友會之動向極為關心、致友會內對民政黨所提出之政策共同調查會案、意見分歧未決、如政友會拒絕此議、則合作前途不可樂觀、明日待商題如左、(一)對齋藤內閣應取之態度如何、仍支持現內閣、或反對政府撤回其出身之閣員、(二)政友會如拒絕其共同調查會案、對合作運動應如何應付、

政友審議民政案

【華聯社四日東京電】民政黨日前向政友會提議共同組織政務調查會、政友會內之床次派表示同意、惟鈴木派暗中反對此議、蓋床次久原派欲藉機使政友會分化、而引誘鈴木派在黨內失其勢力、久原派特欲乘機行其一國一黨之素志、而贊成此議、鈴木派對民政黨之提議、態度極為慎重、恐陷於對方之術中、今日本、安藤等各總務與其書幹事長召開幹部會、討論對策、或將向民政黨幹部提起預備交涉、然後決定其態度云、

中央政治會議

【中央四日南京電】中政會四日晨開第四○二次會議、到居正、汪兆銘、葉楚傖、顧孟餘等三十餘人、顧孟餘主席、決議案、(一)追認國民政府明令准蘇省府委員兼民政廳長朱懷冰辭去本兼各職、任命呂咸為蘇省府委員兼民政廳長、(二)行政院呈報組織新疆建設計劃委員會、准予備案、

南美戰雲瀰漫
秘哥兩國談判業已決裂
兩方調動軍隊準備再戰

【路透三日紐約電】南美除巴拉圭與玻璃維亞兩國互爭大廈谷森林地而起戰爭外、現又有戰氣瀰漫、因秘魯與哥倫比亞兩國代表在巴西京都舉行討論勒梯西亞土地爭執之談判、業已破裂也、查此土地於一九三二年九月被秘魯不規則之軍隊所奪據後、秘魯政府承認此舉動、以致與哥倫比亞交戰、去年五月戰事終止、而所爭之勒梯西亞交國際委員會管理、以待解決談判之進行、但至今日、談判決裂、聞兩國皆調派軍隊向勒梯西亞進發、以備再戰、

匈正式承認蘇俄
兩國恢復外交及經濟關係

【哈瓦斯二日羅馬電】本年二月六日匈牙利駐土耳其公使榮格、與蘇俄駐意大使波湯金在此間交換文件、正式承認蘇俄、兩國間外交及經濟關係、由是恢復、在本年一月以前、蘇俄對匈牙利未派外交代表、匈牙利方面、則命榮格代表、暫駐莫斯科、頃悉蘇俄已命該國駐維也納公使貝特赫沃斯基、暫兼駐匈公使、貝氏擬不日前往匈京、向攝政霍爾第、呈遞國書、

顏使晚赴平 赴俄期尚未定

駐俄大使顏惠慶、定今晚夜快車離京、由津浦路赴平、赴俄日期、現猶未定、

法女飛行家希爾滋抵京
預定勾留一日 即飛汕頭香港

【本社四日南京專電】法女飛行家希爾滋、上午十一時飛抵京、【哈瓦斯四日本埠消息】法國飛行家希爾滋女士、業於今晨九時二十分啓程飛往南京、預定勾留一日、即飛往汕頭香港、【又訊】法國女飛行家希爾滋女士、於今日上午九時偕同機師白拉克斯由虹橋飛機場出發飛京、拜訪我國各當局並觀光首都、法國駐滬總領梅里靄及法僑等均前往歡送、預計其行程、該機在本日上午十一時即可抵京、并悉希女士擬在京勾留一日、即由京飛往汕頭香港、循原道溫返巴黎云、

漢城渡船顛覆 溺死多人 失蹤者數十名

【電通四日漢城電】昨午後四時、忠清南道扶餘郡渡場、一滿載乘客之渡船顛覆、溺死多名、已發見屍體十具、失蹤者達數十名、

上海經濟市場主要行市

二十三年四月四日星期三

銀元錢市

	早市	午市
洋拆	○・五○○○	[illegible]
單角	[illegible]	[illegible]
雙角	[illegible]	[illegible]
銅元	[illegible]	[illegible]
拆兌	[illegible]	[illegible]
衣牌	[illegible]	[illegible]
角坯	[illegible]	[illegible]
貼水	七六	七六

標金（金業交易所）

五月標金上午開盤	九五三・一○
最大價	九五五・九○
最小價	九五二・三○
午市收盤	九五五・五○
較昨日跌	○二・一○
四月份上午登賬	九七七・○○
五月份上午登賬	九六六・○○
上午補水	九五七・○○
五月標金下午開盤	—

外匯

大條近期	二○便士
海外銀市匯兌	[illegible]
大條遠期	二○便士○六二五
美銀價	四角六分二五
英美匯兌	五元一角七分
美英匯兌	五元一角九分
倫滬先令	一先令四便士
孟買現價	五五羅比○二
匯豐掛牌	
英匯	一先令四便士一二五
美匯	三十四元七五
法匯	五百二十六法郎
荷匯	八十九元九
港匯	八十九元七五
印匯	八十七比
新加坡	五十七元二五
德匯	八十七馬克二五

證券（證券交易所）

種別	期別	前市開盤	收盤	較昨漲跌
關稅	四月	—	[illegible]	[illegible]
關稅	五月	—	[illegible]	[illegible]
裁兵	四月	[illegible]	[illegible]	[illegible]
編遣	五月	[illegible]	[illegible]	[illegible]
裁兵	四月	[illegible]	[illegible]	[illegible]
裁兵	五月	[illegible]	[illegible]	[illegible]
一九關	四月	[illegible]	[illegible]	[illegible]
一九關	五月	[illegible]	[illegible]	[illegible]
一九善	四月	[illegible]	[illegible]	[illegible]
一九善	五月	[illegible]	[illegible]	[illegible]
二○捲	四月	[illegible]	[illegible]	[illegible]
二○捲	五月	[illegible]	[illegible]	[illegible]
二○關	四月	[illegible]	[illegible]	[illegible]
二○關	五月	[illegible]	[illegible]	[illegible]
統稅	四月	[illegible]	[illegible]	[illegible]
統稅	五月	[illegible]	[illegible]	[illegible]
鹽稅	四月	[illegible]	[illegible]	[illegible]
鹽稅	五月	[illegible]	[illegible]	[illegible]
金短	四月	[illegible]	[illegible]	[illegible]
金短	五月	[illegible]	[illegible]	[illegible]
三三關	四月	[illegible]	[illegible]	[illegible]
三三關	五月	[illegible]	[illegible]	[illegible]
整六	四月	[illegible]	[illegible]	[illegible]
整六	五月	[illegible]	[illegible]	[illegible]
九六	四月	[illegible]	[illegible]	[illegible]
九六	五月	[illegible]	[illegible]	[illegible]
金長	四月	[illegible]	[illegible]	[illegible]
金長	五月	[illegible]	[illegible]	[illegible]

洋麥

	月份	價
支加哥電	五月份	八・三八七五
	七月份	八・三五○○
	九月份	八・六三二五
坎拿大電	五月份	六・七八七五
	七月份	六・九二五
	十月份	—

滋陰培元 扶陽固本丸
敬告患陽萎或早洩者
本品發行於二十年前，早為社會人士信仰，凡患性神經衰弱、遺精、心悸、夢洩等症，服本品有獨到功效，可試服之，一經證驗，即言不謬也。
每盒十一元 打八折 之元
上海 寧波路 湯弄 蘇香盧藥房經理

都會序曲[?]

現代科學美容醫院
院址 南京路虹廟隔壁女子銀行二樓
電話 九一三〇九號
院長 石霜湖（皮膚美容科專門醫師）
專治 雀斑 面皰 粉刺 單眼皮 改瘦 改胖 皮黑 面粗 疤痕 禿髮 成紋 胖瘦

被遺忘了的兒童

常

全市的學齡兒童，在整天的狂歡後，現在已各回到自己的家中，在對父母報告今天——兒童節——的所見所聞，或是和姊妹兄弟們在談論着在他（她）的腦海裏留下的最深刻的事物的印象了。

在中國的兒童的學歷中，凡是要放假或是舉行紀念儀式的日子，大半都是使他們小小的心靈浸入類乎受了隣家孩子的無理的侮辱後的痛苦中，能使他們像今天這樣歡快的日子，簡直是少有的。

市中心區的遊覽，市長的招待，贈品的領受，遊藝的欣賞……也許會在今晚的許多兒童的好夢中再現吧！當然，學齡的兒童而能入學已是幸福的了，何況還接受着自己的節日的歡快。

可是，在這大都會的四週，在這大都會的底層，正有成千成萬的學齡而失學的兒童在着。他們既不因感到受了隣家孩子的無理的侮辱後的痛苦的聯想；就使是這兒童節的狂歡也就連夢中都沒有想到過。

這些是被遺忘了的兒童們！他們每天在對着他們的父母啼飢號，他們每天在街頭看到豐衣足食，和他們在生理上並無絲毫差別的入學兒童。他們似乎是站在兒童圈外的孩子們。

今年的兒童節是過去了，期望着來年的今日，這些被遺忘了的孩子們的腦海中，也會浮現出一個美麗的夢境來。

觀六陽道人之畫

也許正因為四川是山川秀媚的所在地，時有文人騷士產生，如在上海的張大千丁愚先生之流。

關於張大千，上海人士大都熟識，現在我來將丁愚介紹一下。

丁愚號「六陽道人」，這用不着懷疑，中國的文人素來是喜歡用甚麼道人或是甚麼山人作別署的，似乎已成為一種風氣。

他從小就喜歡研究玄學，更精於書畫。他因為四川的連年兵災，為避免這種煩燥，所以東裝來滬，平時就以書畫消遣，一二年間，積得三百四十餘幅，自昨日起，在寧波同鄉會四樓舉行個人展覽畫會。

我用了近一個多鐘頭的時間，看完了這幾百幅的畫。

有山水，有花卉，有人物……總之，凡一切都包羅，那山川的奔放氣慨，不覺使閱閱的心情為之一爽。

有一幅橫幅，山巒的雄偉，浩蕩河流，上面一只帆船，船上幾個人指手劃前進，畫上面題着一首詩道：「船[?]中人被名利牽，岸上人牽名利船；流水滔滔流不盡，未知辛苦到何年？」這當中對人生的是含着幾多的諷刺呀。

我嘴裏念着：「未知辛苦到何年」的一句，再去看那幅「溪山烟靄圖」。

還是一幅橫幅，長近二丈，高尺餘，在那裏面很適當的佈置着大山巨川，奔放，兀突着，遠遠的叢林，近的漁林，阡陌交叉着的農田，翱翔雲際的飛鳥，纍纍的修竹，青翠的蒼苔，從山系裏露出殿紅廟宇的一角，在山腳邊是聚居着的農家，……我反復的看過一遍又一遍的，不覺一縷幽情似乎徜徉在畫中一般。

丁愚先生，是個胖胖的中年人，很和靄的招呼着我。在幾句寒暄之後，我便問他：

「這幅是甚麼時候作的？」

「這還是七八年前的作的呢」他操着純粹的四川口音這樣告訴我，他又接着道：「在四川所謂滿眼皆山，我每當遊山玩水的時候，便將那有美好姿態的景色，一一留在腦海裏，等到涵蓄一多，然後將以適當的處置，擇其精華，然後再作，……」他又說：「這幅我化了六七個月的工夫呢！」

是的，我相信藝術是需要涵養的呀！我想。

報★紙★文★選

駢四驪六之香艷判詞

有染工鮑子文者，年已四旬，娶妻倪桂芳，年纔花信，明眸皓齒，肄業女校，成績甚佳；近以子文非偶，向法庭提起離婚訴訟。法官某君，固亦齋文學家也，以雙方貌合神離，又以年齡身分之不同，乃當庭請予離異，其呈訴原狀及裁決書，均是四六文體，且香豔芬芳，尤為判詞中之生面別開者：

（事實）緣鮑子文，產里自鄉，業作染工，覓此蝸頭，薪資糊口，青春誤我，曾日月之幾何；作嫁依人，傷年華之老大。辛勞所積，本利居然百金，好合尚虛，輾轉未止一日。人非和靖，豈能以梅為妻，友托月老，不妨將錢求婦，適倪桂芳標梅年華，待字閨中，紅杏枝頭，秀出牆外，里巷傳說，小姑娘原本無郎；媒妁有言，使君居然有婦，在鮑則夙願既償，自宜為鼓瑟琴，而倪以好事已成，豈敢有乖鸞鳳？乃鮑子文新婚燕爾，不知中饋需人，異想天開，反令其妻求學，從此到郡負笈，頓成牛女之分離，祇有待兔守株，以望鴛鴦之完聚。不料妻心已去，學成竟不同居；郎意雖堅，水覆終難復合，此倪桂芳訴求離婚之所由來。

（理由）查鮑子文年已不惑，尚想乘龍，雖云落花有意，流水無情，而其實年齡身分之不同，則琴瑟鐘鼓自不樂。至倪桂芳年方花信，時正標梅，學業既已成名，閉門豈甘雌伏？且已情忘鳳友，無非另有驚儔；迹其詭已鳩居，實同鷙分鵲別，如其長此神離貌合，不免將來鏡破釵分，強其同居，必成惡果，自應准其分飛勞燕，各自東西；實屬色非晨夕參商，從一兩次，其覆水難收，自宜量力酌付。據此應依民事訴訟條例第四百五十一條判令，倪桂芳與鮑子文之婚姻，准其離異，但倪桂芳應補還鮑子文之聘金及學費洋八十元。

北平之市聲（上）

★

古人稱市為鬧市，當然這是因為市上聲音龐雜的原故。現在的北平市，雖然是廢棄的國都；但從前曾為全國政府政治，文化，經濟，商業交通中樞的所在，自然更加是鬧市而又鬧了。

音樂上告訴我們：「聲音有兩種，一種噪音，一種是樂音；噪音是人所厭聞的，樂音人所樂聞的。」自然，如「拍，拍，拍，」「各，各，各」「隆，隆，隆」那樣的步槍，機關槍和大砲聲，無疑地是屬於厭聞的噪音。不過，在北平最近發現這種噪音還很少，除去中日協定前，日本軍隊在通州，打了幾大砲，屢聽夠了；而且是傾耳聽，潛心聽。我覺得那聲音「拍拍然如裂帛，各各隆隆然如貫珠玉」，心裏感到恐怖煩惱，嚇得許多闊人們都跑了；再也不希望聽這種聲音了。不過，現在已經事過境遷，

此外還有那普通的噪音，如乞丐討錢聲，難民哀呼聲，小販叫賣聲，諸如此類的，當然是討厭極了。因為花晨月夕，足以擾人清談；夜闌更深，足以擾人清夢。窗明几淨，足以擾人清思。有此三擾，何往而不討人厭？惹人嫌？

但現在如乞丐，難民之流，近來力謀救濟的慈善家畢竟也多了，私人的，公家的，慨慷心腸，仁慈懷抱，乞丐難民們，當然是要感激涕零的。然而還有追討，還有哀號，那未免有些唔噪得太厭了。據一個謀事專家說：「偉人們，雖然難得他們的奢頤，但若你朝夕纏着他唔噪，畢竟是有辦法的」（這當然也算北平市上噪音的一種。不過，除偉人外，難得聽見的。）據此推測，則乞丐難民的唔噪，或許還是有未遂的地方，那麼，雖然討厭，但情有可原；假使邀天之佑，他們——乞丐，難民們——的慾壑填滿，唔噪終有停止的一日。至於小販的叫賣聲，畢竟沒有辦法可以使他終止的。

昔日榮華，而今安在？——（流浪於世界各大都會之白俄）　江敷作

南·社·韻·事

現代梁山好漢點將錄

天貴星小旋風潘公展

地慧星一丈青王孝英

★★（中）★★

（三十六）天哭星雙尾蠍徐蘊華（崇德女子中學校長）。
（三十七）天巧星浪子陳綿祥（司法院秘書）。
（三十八）地魁星神機軍師鄭正秋（明星公司主任）。
（三十九）地煞星鎮三山吳開先（立法委員）。
（四十）地勇星病尉遲朱義農（新聞報記者）。
（四十一）地傑星醜郡馬姚菊隱（老文學家）。
（四十二）地雄星井木犴馬祝眉（老文學家）。
（四十三）地威星百勝將韓德新（公安局秘書）。
（四十四）地英星天目將李盛鈞（國際貿易局秘書）。
（四十五）地奇星聖水將軍章衣萍（暨南大學教授）。
（四十六）地猛星神火將軍陳志皐（大律師）。
（四十七）地文星聖手書生吳曙天（章衣萍夫人）。
（四十八）地正星鐵面孔目黃定慧（陳志皐夫人）。
（四十九）地闊星摩雲金翅盧葆華（女作家）。
（五十）地闔星火眼狻猊陳紉蘭（孫仲英夫人）。
（五十一）地強星錦毛虎鄭光漢（尚文小學教員）。
（五十二）地暗星錦豹子楊靜宜（尚文小學校長）。
（五十三）地輔星轟天雷夏淑芳（吳開先夫人）。
（五十四）地會星神算子黃永清（朱義農夫人）。
（五十五）地佐星小溫侯黃紅英（朱少屏未婚媳）。
（五十六）地佑星賽仁貴柳無非（柳亞子女公子）。
（五十七）地靈星神醫許半龍（中國醫學院主任）。
（五十八）地獸星紫髯伯凌孝子（大分湖報主幹）。
（五十九）地微星矮腳虎李大超（市政府科長）。
（六十）地慧星一丈青王孝英（立法院委員）。
（六十一）地暴星喪門神章鐵民（浦東中學教員）。
（六十二）地默星混世魔王曾今可（新時代主幹）。
（六十三）地猖星毛頭星吳冰海（社會局秘書）。
（六十四）地狂星獨火星吳澍（兩路局秘書）。
（六十五）地飛星八臂哪吒陳寶琦（陳志皐女弟）。
（六十六）地走星飛天大聖紀國振（競雄女學校長）。
（六十七）地巧星玉臂匠唐蓉裳（吳江中學教員）。
（六十八）地明星鐵笛仙丁懷芬（吳江中學教員）。
（六十九）地進星出洞蛟陳炳煌（美術家）。
（七十）地退星翻江蜃丁炳章（大夏大學學生）。
（七十一）地滿星玉幡竿林棠可（浦東中學校長）。
（七十二）地遂星通臂猿湯增穀（滬海中學校長）。

▲鴿

馬成鐵先生鑒：失迎甚歉！有暇望於五日晚七至九時間來社一晤。　張常人啓

北京大戲院　北京路貴州路口　電話四一一〇九
今天最後一天　（日）二時半　五時半　（夜）九時一刻
藝華公司最新有力作品
烈餘[?]　主演 胡萍 彭飛
價目日夜一律七角五角三角大洋

大上海大戲院　西藏路南京路北首　電話九三三二二號
今天日夜開映　（日戲）三時　五時半　（夜戲）九時一刻
風花雪月包羅宇宙萬象！喜怒哀樂描盡人間七情！
麗琳哈蕙
木偶奇情
福斯公司歌舞愛情特種鉅片
價目注意　（日）樓下六角 樓上一元　（夜）樓下一元半 樓前六角 後一元 兩元

中央大戲院　院址六馬路西底　電話九二七八〇
時間 二時半 五時半 九時一刻 三次
價目 樓下三角 樓上四角 包廂六角 一律大洋
明星影片公司偉大悲劇
梅花落
一九三四年新配音拷貝 三十六本 分作二集 每日一集 二日映完

新中央大戲院　院址北四川路海寧路　電話四〇八六四號
時間 二點半 五點 七點 九點一刻
價目 樓上大洋三角 樓下兩角 日夜一律
聯華影業公司鉅片　阮玲玉 高占非 主演
歸來

恩派亞大戲院　霞飛路
時間 二時半 八時
價目 二角 三角 小洋一律
國內影壇最大悲劇
空谷蘭　二十本一次映完

明星大戲院　醬園弄
時間 二時 四時一刻 七時一刻 九時一刻 四次
價目 樓下二角 樓上三角 包廂四角 一律大洋
非常恐怖有聲巨片
牢獄鴛鴦

國華廣告印刷社
專營一切廣告印刷事業
服務忠實　規劃周詳
社址上海山東路二〇五　電話九二〇六九號

卡爾登影戲院　靜安寺路派克路口　電話三五五五三號
今天開映　（日）三時　五時半　（夜）九時一刻
勃斯克勒裴傑作
空前偉大驚險野獸鉅片
泰山之王
"Tarzan The Fearless"
奇人怪獸　恐怖緊張

上海大戲院　北四川路虬江路口
今天日夜四場　三時 五時一刻 七時一刻 九時一刻　座價 大洋六角 一元
裸體運動大寫真
回到自然
"Back To Nature"
天然美與健康美的表演
欲免向隅 請早入座

國泰大戲院　霞飛路邁而西愛路　電話七三七五七號
今天開映　（日）三時　五時半　（夜）九時一刻
里昂巴里摩亞新傑作
巨量潛熱風騷人骨
一箭三鵰
Lionel Barrymore in "Should Ladies Behave"
寫母女姑母等一家三人同時巴結一個男子

大光明大戲院　靜安寺路跑馬廳畔　電話三三三二一號
今天開映　（日）二時半　五時半　（夜）九時一刻
女人雖分兩派　愛情只有一種
茀特立馬區　曼琳霍金絲　喬治賴甫德
三大明星合演風流熱情超特鉅片
愛的焦點
兩個女人的戀愛觀

金城大戲院　北京路貴州路口　電話九五五〇〇號
今天日夜開映　（日戲）二時半　五時半　（夜戲）九時一刻
范雪朋女士改變作風後最偉大的一部作品
鐘聲響了
鐘聲響了！睡着的獅，怒吼罷！！
價目 四角 六角 八角 日夜一律大洋

融光大戲院　虹口海寧路乍浦路西首　電話四〇三四一、二、三
今天　三時 五時一刻 七時一刻 九時一刻　座價 二角 三角 五角 八角
琵琶妮黛兒　華納裴克士空前偉構
四十二號街
神祕～～香豔～～誘惑～～陶醉

華德大戲院　虹口東熙華德路　電話五二六七八號
時間 三時 五時一刻 七時一刻 九時一刻
座價 前排一角 後排二角 一律小洋 不送贈券
空戰陸戰愛國鉅片
四壯士
"Four Ineantry Men"
壯士四人充當前鋒冒死抵抗為國犧牲

新光大戲院　寧波路（卽南京路新新公司後面）　電話九四五九〇號
今天三場　下午二時半 五時半 九時一刻　價目 五角 七角 一元 日夜一律
胡蝶 鄭小秋 宣景琳 主演
姊妹花
鄭正秋編劇導演
大年夜場場客滿　日日擁擠
偉大超特 無可比擬

南京大戲院　愛多亞路　電話八四一二一
今天開映　（日戲）二時半　五時半　（夜戲）九時一刻
一九三四年最偉大之新創造
雲裳艷曲
Warner Bro.'s 'Fashions of 1934'
時代新裝之光明炬　唯美藝術之結晶

是上海最高尚的大戲院
天蟾舞台
地址四馬路雲南路轉角　電話九一七〇二　九〇五六〇
朱琴心　今天夜戲　全本珠簾寨 花田錯
常立恆　今天夜戲　全本珠簾寨 解寶收威
今天夜戲　王富英 陳俊奎 劉奎官 陳鶴峯 張翼鵬 朱琴心 常立恆
收馬 盜御 連環套 狀元印 花田錯 全本珠簾寨
久別重逢　全國公認　一部標準劇又來了　欲眼望穿的新
四本八仙得道
▲不日公映

萬花筒

顯微鏡

吊者大悅

？先生

上海的大出喪中，有七八個人，穿着一色的袍子，而笙，笛，胡琴，大奏其梅花三弄已經令人莫名其妙了。

不料竟有人異想天開，在棺材上裝了無線電收音機，一壁抬，一壁開，叫送喪的人和看出喪的人，都能聽到收音機中所播的各種戲曲。

這到底是活人尋死人的開心呢？還是死人尋活人的開心？倘使肯把棺材抬到跳舞場中，去打幾個轉，一定更有意思。

柳條箱尸案之前前後後

▲綁案破獲 ▲匪始撕票

▲少女何辜 ▲性命難逃

北平訊、德勝門外東北里許、五路通地方、七聖祠廟後、於本月十七日、發現二號柳條箱一個、經人發覺、報告警察、警察察看、竟係赫然女屍、事擱十日、鬨傳平市、滿城風雨、會捕有拋屍張立山、全山、趙秋兒等三名、並指出新街口大七條十號、住戶胡漆氏爲正兇、經該管北郊區署、將胡捕獲、轉解公安局訊問、以胡漆氏毫無口供、特解偵緝總隊、由各偵探家馬玉林、張良臣、南實祥、楊恩華、王德諸人會審、結果證明張、全、趙三人、並非拋屍正犯、無非圖財滅跡而已、以受刑不過、證明胡漆氏爲正兇、案情即白、以與胡漆氏無涉、將其釋放、惟箱屍始終無主、嚴訊張立山三人、供稱扒去黃皮鞋一雙、並紅緞斗蓬一件、質於當舖內、經警察將斗蓬贖出、時天津姜宅以女公子被綁、特派王慎實來平看視、經王認出、該斗蓬確係其姜女素英之物、乃

請求覆驗

遂於日前覆驗、結果、雖屍身已變、而該屍頭有「髮辮二」並口內少「兩門牙」與姜女無異、王之所以不表示確否、蓋恐各報登載、其主人閱報、受過重刺激之故也、乃託辭返津報告、請女之父親自來平覆認、即已向官方表示、確中女屍、確係姜女素英、按姜素英於本月九日下午被綁、詳情已誌各報、姜女被綁後、姜宅曾接匪等來函三件、電話五次、當晚即接有電話、謂女絕無恙、當妥爲照應等語、次日即接函一封、略謂、速行備款六萬元、赴北平西直門外天然博物院、橋上

紅花爲記

、否則撕票等語、函中並附有姜女親筆所寫之字條、謂現危險萬狀、速行來贖等語、此函非由郵局投遞、係由匪以電話通知該宅、赴法界交通旅館二樓十六號所取、十二日又接電話、命派人赴華中公寓三十六號取信、內容係催促姜宅踐約、十四日又接電話、命赴天津旅館取函、內容頗爲委婉、謂一時困窘、請予接濟、後必歸還等語、彼等爲避免電話局紀號起見、故由各商號購物時借用、以亂警探線索、乃於十四日匪等發第三函、借稻香村電話時、警探以迅雷不及掩耳手段、當場捕獲三名、根據其口供、於埽植小學捕獲兩名、天津旅館捕獲一名、均帶往義工部局訊問、六匪供稱、夥同綁票勒贖不諱、肉票九日晚以汽車送往北平綁諱、

綁票破獲

後、在平之匪聞訊、以事已敗露、乃憤然撕票、以繩勒死後、遺於五路通七聖祠廟後、適有張立山、全山二人經此發見、以貪圖屍之皮鞋斗蓬、故行扒去、隱匿未報、趙秋兒聞訊、亦往探視、被郭金管見、報告區署、趙秋兒、並張、全二人遂酬成擒、現三犯已由偵緝總隊解回公安局、定於今日解送地方法院、遞以侵佔罪、惟天津義工部局以餘匪未獲、匪犯姓名嚴密、堅不允發表、本社駐津記者、昨日赴義界西馬路三十六號、已故前熱河都統姜桂題宅訪問、姜子派一會某接見、據傳如後、

姜宅近況

姜桂題共有四子、皆乏子嗣、惟三子有子女各一、子名大白年十二歲、女即素英、年僅八歲、姜夫婦愛如掌珠、此次被綁勒贖、女母聞訊、痛幾絕、據曾某謂、姜桂題故後、諸子坐吃山空、實無多蓄、匪等誤爲豪富、致繫此事、區區六萬、姜宅毫不能湊出往贖、其窘況可見一斑、現女父已派王慎言來平、料理善後、即呈報公安局、本週內

運屍回津

、女父因痛過甚、故不欲來平、睹其亡女、徒增哀感、閱動一時之箱屍案、案情至此、始行大白、告一段落云云、

糞裏挖出金銀

金磚銀錠 好不開心 兄弟要分 哥哥不肯

首都訊、南京人關欣華、年四十六歲、住皇城內後宰門十三號、已有十多年了、他原來本是旗人、家中共有兄弟三人、他是老大、父母已早亡故、老二名叫慶華、現年四十二歲、老三名叫永華、年三十五歲、他們兄弟三人、都無相當的職業、全靠着祖上一點遺產過活、家中共有房屋三十餘間、外還有十幾畝田地、在七八年前、弟兄就分了家、欣華分了前後進的房屋、慶華永華分了前進、各人分住管理、並將餘下的房子、租與人住、收取房屋錢過活、數年以來、相安無事、在房的最後面、尚有空園一個、却因大家使用便利起見、當時分家時、並沒分割空園、園內除有一點樹木外、並無其他的東西、欣華近因時交春令、微雨初過、園土肥潤、因閑着無事、就在園內種了一點菜蔬、以便收點房租以外的利益、並雇了一個苦工、幫助耕種、園內原有舊糞坑一個、多年未曾修理、因之糞與泥水混合、欣華現因種菜、欲取糞作肥料、遂澈底淸淘、前天早晨他就率同傭工宋老四、從事掏挖、在他的意思、是要把糞坑挖深些、做照普通菜園裏的形式、四面再用磚砌好、陰雨的時候、泥水就不致流入、及挖至下午三四點鐘的時候、忽在坑底淤泥中掘出、許多銀錠、大小不一、往下再掘、又挖出許多小方塊金磚、欣華看見、忍不住的狂喜起來、首先將小方塊金磚藏匿、並戒宋老四不要聲張、自當從優分給、不料這時適有慶華的兒子名叫小順子的、今年已十一歲了、被他看見、便到前面告訴他父親、於是鬧得全家都知道了、紛紛趕來觀看、這時金磚早被欣華藏起、他只說掘出幾個銀錠子是實、並未發見金磚、慶華和永華那裏肯信、便大鬧起來、說他私掘祖上藏金、希圖獨吞、尤其是慶華的老婆鬧得利害、非要把掘出的金磚交出不可、到昨晚五點多鐘、扭入警所、打官司、經警所問、得關欣華堅不承認有金磚情事、當即傳小順子到案對質、據說曾看見有方塊的東西、好幾個、復傳宋老四質問、亦說沒有這回事、警所據供後、以這件事各執一詞、毫無實據就勸他們私自和解、結果由鄰人把他們勸回、聽說已願自行了結了、

望遠鏡

▲六十元婚姻

美比兩國的殖民地康許地方。流行婚姻買賣。普通市，定爲六十元，但照地方略有高貴的，若是容貌秀麗，頭腦靈敏的女子，總在六十元以上。其中最奇怪的，爲指腹定婚，可是定婚後，兩生爲男，可以解除婚約的。

搖尾低吠錄

偽國兩大問題 人不夠錢不夠 竟妙想吸收華僑 願日本控制中國

鄭孝胥總揆偽國逆、以偽修聘特使資格赴日、受彼邦朝野空前之「禮遇」、鄭逆一行、於二十五日在神戶上陸時、大阪朝日新聞東亞部長神尾某就船中與鄭作詳細會談、茲譯其要點如次、

神尾 「滿洲國」再過幾年、才能做到健全的地步呢、

鄭 這是個重大問題、現在很難說、比方現在的「滿洲國」、人口係三千萬、實在不夠四十五萬方英里的廣大地域的開發、就我個人看來、人口要能夠增加到現在的三四倍才好、因爲人口稀薄、自去年以來、勞力不足、工資便騰貴起來、地主擁有廣大的土地而無法耕種、(老賊啊、你爲何不說歡迎日本移民呢、該死)、還是一事、其次就是通貨的激減、利息也大大的漲高了、在舊軍閥時代流通的紙幣、達十七八億元之多、而在今日、「中央銀行」的紙幣、不過一億三千萬元、像這勞力與通貨不够的兩大問題、實在具有根本的重要性、

神尾 這兩大問題、如何解決、

鄭 中國的移民、是一定源源而來的、而在各國受壓迫的華僑千二百萬人、既有的是金錢、又有的是勞力、如果能夠由「滿洲國」一把他吸收過來、我想那是一樁最妙不過的事、

神尾 日滿支(中國)三國的關係、將從何安定、

鄭 我想在不遠的將來、西伯利亞鐵路由北平、綏遠、新疆、伊犂直達莫斯科、將現在十四日的路程縮短至九日半的時候、中國諸能夠覺悟到利害的共通、而和日滿兩國攜手、

神尾 到了那個時候、本日的立場該怎樣呢、

鄭 日本在東海之上佔着堅固的地位、右邊有貫通「滿洲國」、新疆、齊齊哈爾、熱河各地的鐵路、日本便形成了陸路的門口、左邊則因控制上海、又占着水路的大門、豈不是安泰的地位嗎、

神尾 這可算是一大預言、願祝老總理(指鄭逆)享百歲之壽、目擊此預言的實現。

螢女士的信 第四十七封

志英

萍哥：

我到杭州，連動身已是第三天了；昨天是因爲某種關係，未曾到外面去。今天，一放掉早點心碗，便跟阿秀出去，雖然是內地，倒也熱鬧，如果比較上海的華界，決不會遜色的；尤其是旗下，照樣有大世界，公共汽車；湖濱公園的幾家大旅館，房間早已住滿了客人，我們一路走去，已到了蘇堤，望着兩邊的湖水，被微風徐徐吹着，起了一條條皺紋，湖裏的遊艇，來的去的，都載着遊春的人們，船家一槳一槳地划着，船後面的湖水，祇見一條長而黑的影子，堤的兩旁，種着一株株柳樹，雖然還沒有到詩興濃厚的「綠陰深處」春意已足夠繚人了。

我們經過小孤山，放鶴亭，便是「西湖博覽會」的長橋，倒也古色古香，別有妙處，再過去便是岳坟，靠右手走便看見西泠橋畔的蘇小小墓；所經過的地方，阿秀是一處一處都有古典可以追尋：一路說着，已走近了墓旁，阿秀說墓已重新修築過了，所以看去好像是新造的。我們正在鑑賞這很有來歷的風景，橋那邊走近一個五年沒有見面的人來；萍哥：你知道是誰？便是媽說最有禮規在前年出嫁的蘭姐姐。

眞是出於意料外的，他鄉遇故知，格外地親熱，我問她嫁後的生活，她皺着眉，現出不值得告訴人的狀態來，我再三追問着，她才告訴我說：「太沒價值了！苦命的人，終究是苦命的；螢！祇有妳才幸福呢！」她說完了要想走；被我一把拉住，她接着說：「螢妹：我不想見你，除非在三年之後……」她又要走了，結果，我也沒辦法，再要和說她幾句話時，她祇告訴我「住在學士路七百十二號」；便匆匆地去了！

萍哥：我眞不懂！蘭姐姐竟像有神經病般的，我想她一定有不可告人的苦衷，我明天一定要去看看這滿腔心事的她。於是我又跟着阿秀走，回過來，上葛嶺山莊，到寶石山，經過保淑塔，由上面望湖的風景，眞像一幅圖畫，遊艇眞像「一葉」那般地渺小；山路曲折，下山來走回去午膳。

一個上午的走，雖然在沿湖的一帶走，還未到過那更有名更幽靜的地方，但西子湖是已經領略過了，南國的春色，也不過如此而已！本來，遊春並不是一定要「滿湖春色一目盡」，但有錢沒處花費的人，到這裏來消遣，無論如何，終究還是一件閒情的事。

萍哥：可惜沒有人會攝影，如果在西子湖邊留一點影子自然是可以拿給人家看，而告訴人家已到過這美麗的世界了！你以爲對嗎？

滑稽小說 眩蒙博士

卓呆

四十七 甲魚

李阿毛和小弟，一仝在公共汽車中，忽然小弟拉拉阿毛的衣服說：

「那邊戴打鳥帽的，就是吸鐵老八。」

阿毛但曉得吸鐵老八，也是一個扒界名人；可沒見過，今天偶然相遇，眞是機會。所以阿毛特地離了小弟，故意走到老八面前，背後對了他，兀自觀看窗外，老八徐徐湊近阿毛，他的手，已伸入阿毛的袋內。但是不知何故？總也不伸出來，阿毛旋過頭去，對他一笑，他也一笑；不過這笑容之中，似乎帶一些苦痛之色。他的手，仍舊不伸出來，忽然車子一搖動，立的乘客，都幾乎跌倒。

「開車的怎麼拉」？

阿毛向旁邊一個帶眼鏡的搭訕。

其時背後的老八，微微有呻吟之聲，阿毛再回過頭去，問他何事？老八咬緊牙子，臉色青白，喉間有呻吟聲。阿毛問了：

「你有病麼？」

老八恨恨的對阿毛看着。車子到站了，李阿毛急急下車。不料那吸鐵老八，眞像吸鐵石一般，也跟着下車，身體和李阿毛絲毫不離開，老八的手，還是插在阿毛的袋內，橡皮小弟與李阿毛，互相看看，微微一笑，小弟不知往那裏去了。

「你難道有什麼事要求教我？不過我並不是醫生啊！」

阿毛只管走，老八只管跟，走過了熱鬧的地方，來到清靜的所在，老八的面孔，好像死人一般，兩足搖搖不定，快要倒了。

「你的手，拿出來啊！我太重了！」

他似乎要哭出來了，很沒有氣力的回答：

「你饒了我罷！我的指頭，快要斷了」。

這時候，忽然趕來一個又長又大的漢子，阿毛曉得他一定是偵探。

「吸鐵老八，是你麼？你把手伸在人家袋內，跟到此地，幹什麼」？

李阿毛即忙把衣服下面的一根紅線一抽，袋頓時鬆了，老八的手，方始可以從袋中出來，只見他食指上，有一個黑色橢圓形的東西。

「呀！甲魚！」偵探與老八，一同叫起來。

但是甲魚只管咬住着，再也不肯放了。

★專載銀色小品影界消息★每日發刊

救救孩子們 —兒童節感言—

潔如

今天是兒童節——中國現在也有了「兒童節」了。

這當然是可喜的。可是兒童節雖有了，我們對於兒童種種切身的幸福問題，例如關於教育的，娛樂的諸種問題，也注意了一點什麼沒有呢？

對於那些貧寒孤苦的兒童，我們在這裏是祇好不談了。社會問題沒有解決，千千萬萬有力氣有思想學問的成人都沒有飯吃，還想挽救孤苦兒童的悲慘的運命嗎？我們這裏祇想談一談境遇比較幸運的兒童的娛樂問題。

在上海，兒童的娛樂恐怕也很好是合理的吧？近於賭博的游戲是最普遍的，思想較好的父母，也許會帶着他們的子女上公園——這要算是較好的娛樂了。

電影，本來是兒童最好的娛樂，也是最好的兒童教育的工具，可是這市場上有沒有適合於兒童欣賞的影片呢？沒有！

肉感片，歌舞片，恐佈片，神怪片……市場上流行的諸種影片，那一種是有益於兒童生理或心理各方面的？

貧苦兒童陷入暗無天日的世界，境遇較好的兒童連較好的教育和娛樂也沒有。在這種情形底下，我們下一代的國民將變成怎麼樣的人物？

救救孩子們！

程步高 到西北去

「到西北去」是程步高的新作。

該片以電影界從未有過的西北爲背景，劇情非常新穎，在導演程君對該片也特別注意，在導演技巧上費了很多的心血。預料完成出映的時候，一定能超過了導演者已往的作品。因爲程導演一向是任苦耐勞，刻意求精的，無論如何困難，總要給觀衆一些新奇的資料。至於演員方面，浪漫的標準美人徐來，已改變了她已往的作風了。在本片中，她飾一個溫靜的農村少女。還有，是銀幕上第一次露面的，徐來的標準秘書張素珍(她在「豔史」中雖也有一點戲，但是祇有幾個鏡頭，眞是連「面」也不「露」的。)也在這裏飾一個紳士的小姐。她倆都是男主角「老婆兒」龔稼農的情人。在這裏面，當然是展開三角關係，有點兒醋味了。至於標準美人和標準秘書吃醋的結果如何？我們「且聽下回分解」吧！(榮)

天一兩片告竣：「歡喜冤家」「歌台豔史」

天一公司在製作手腕的敏捷，確是值得相當佩服的。開拍了不久的「歌台豔史」，最近又以攝竣聞了。

「歌台豔史」爲薛覺先在天一公司繼「白金龍」以後的作品。由薛本人導演，主角亦即薛與其夫人唐雪卿。該片仍然是有聲的，裏面有許多粵曲，但對白都是用國語的。

昨天深夜，該片曾在金城大戲院作非正式的試片，成績尚佳，收音也極清晰。在天一的出品當中，可以說是水平線上的作品。

又：天一公司的新片「歡喜冤家」，係由裘芑香導演，陳玉梅主演，目前亦已結束，在剪接中（明）

燈下閒話

記得前年聯華公司的「人道」問世以後，因爲它受了許多小市民觀衆的歡迎；於是「人道」中用得最多的「對比」的手法，就在中國影片中風行起來。

去年「都會的早晨」得到了許多好評和許多觀衆。於是有許多電影劇本就都取了類似「都會的早晨」的題材。最近，明星公司的「姊妹花」連映了五十天，受到了社會空前狂熱的愛好。於是，勢所必然地，中國的電影界又將用蠻氣力在「姊妹花」型的路上奮鬪了。

中國人有一種短處，就是「創造力」非常薄弱，而投機取巧的「摹仿力」特別强。——尤其是電影界——自己從來不費思攷，不用腦經，一看人家成功了，眼睛立刻紅起來，向旁人家已成的路，拚命地追下去，希望能夠便壞地得到好處。可是追趕，追趕，結果却往往撲了一個空。

於是趕緊回過頭來，再向第二條已成的路上追去。自然，這也許是一種聰明的辦法；可惜聰明用在這些地方，却不大容易收得成效。

藝術的製作要有創造的精神，那是必然的；抄襲摹仿，不祇是沒有價值而已；而且也容易爲觀衆所唾棄。理由是很簡單的：藝術欣賞者需要的是新鮮的激刺，而不是陳舊的因襲。（薇）

教育

個別補習 大代數學 幾何三角 代數英文

以上科目不限課本隨時入學補習期限久暫均可隨投考預備課外補習均可相宜費廉備有簡章承索 老西門內靜修路口承志里 西門數英補習學校

上海英文補習夜校招生

本校專授英文兼習國語按月收費按期授課本校教授李亦君所著英文幸福書願送閱者附郵二分 校址法租界西門路蔴福里 校長吳聘侯

上海國際語文專修學校

科別 英日德法俄世界語等各科均設 打字速記鋼琴等科 初級小學至大學均可插班 宿費膳費低廉 各科日夜均分 本校延聘名師 校址 李恩沼

上海齒病醫院 ▼上午送診▲

本院現規定上午九時至十二時爲民衆齒科治療時間凡病者欲使治療拔牙補齒拔齒等手術者除求診每套收費一元外餘則一例免費逾時須照本院原定章則繳費並聲明
(一)附口齒衞生簡章會費國幣貳元
(二)一年內得免費洗齒三次及口腔檢查三次
(三)凡經首次檢定後之健齒或愈之齒病而須齒科治療者不在此例
(四)凡入會後在首次檢查時發現已往之病齒如欲施行治療者得照原價減半付費(鑲牙例外)
地址(西藏路西首)愛多亞路步留坊二樓 電話

兒童晨報即兒童的良伴

汽車

▼公共租界▲
雲飛汽車公司 大西路七六號 電話三〇一八九號
上海搬場公司 愛多亞路大世界西 電話九一一七〇號
好友汽車公司 廣西路一二二至十四號 電話九二一九一一 九四二四〇號
億太汽車公司 湖北路二八號 電話九三〇〇〇號
祥生汽車公司 北京路八〇〇號 電話四〇〇〇〇號
中國搬場公司 福煦路四〇六號 電話三〇四三四號
有利汽車公司 浙江路二三八至四〇 電話九〇九一〇號
林記汽車公司 浙江路一四一號 電話九三九三三號
匯山汽車公司 百老匯路三一八號 電話五〇三四七號
中山汽車公司 東百老匯路六四一號 電話五〇〇〇五號
大來汽車公司 北四川路一二九六號 電話四五八三四號
月宮汽車公司 愛多亞路六〇號 電話一六三三三號

▼法租界▲
南方汽車公司 愛多亞路 電話八一二一二 二一二三八號
四川汽車公司 霞飛路五三六號 電話八三三七一號
中華汽車公司 馬浪路二四〇至四號 電話四五五四四號
東方汽車公司 貝勒路四三九號 電話八〇三三六號
愛多汽車公司 愛多亞路 電話八一六六八號

▼南市▲
東城汽車公司 大東門中華路 電話二三六一〇號
順記汽車公司 大東門中華路 電話二一四八〇號

上海郵政管理局封發郵件時刻表

各項郵件須照下列時刻提前交寄

上海各支局皆可寄遞挂號快信航空郵件及辦理匯兌儲金等事務

寄往處所	舟車名目	日期	封發時刻
長江各埠(除左列各埠)	火車輪船	每日	念一點分
北洋各埠(除左列各埠)	火車	每日	念二點卅分
威海衛烟台及關東租地暨大連	新銘	五日	念二點分
南滿路區域及東三省及熱河	公司	四日	七點十五分
南洋各埠	不通		
(鄞縣)寧波	輪船	每日除星期日	十五點四十五分
(永嘉)溫州	大華	五日	十四點分
(閩侯)福州	益利	四日	十八點分
(思明)廈門香港廣東	公司	四日	十三點分
汕頭香港廣東	怡生	四日	九點分
香港廣東(郵件)	公司	四日	十三點分
國外各埠			
小呂宋澳洲及紐絲綸	公司	五日	念點分
香港南洋羣島及歐洲過蘇彝士	公司	七日	十二點分
日本美洲坎拿大及歐洲	公司	四日	十四點三十分
日本檀香山美洲及歐洲	公司	七日	十一點分
德國及[illegible]	公司	五日	念點分
日本高麗各埠	公司	五日	七點十五分
蘇俄(亞洲部份)經由海參威			
航空郵件			
滬平線(南京海州青島天津北平)	中國航空公司	每星期一四六	五點卅分
滬蓉線(南京懷寧九江漢口沙市宜昌萬縣巴縣成都等埠)	同上	每日除星期一	六點卅分
滬粵線(永嘉閩侯思明汕頭廣州等埠)	同上	每星期二五	四點卅分
西北線(洛陽長安鳥蘭等)	歐亞航空公司	每星期一	念二點三十分

國內掛號郵件提前三十分封發 國外掛號郵件提前二小時封發

名小說家張恨水先生 生平第一傑作 言情長篇說部

歡喜冤家

本報逐日刊載之歡喜冤家小說、筆鋒犀利、筆法過人、佈局則變幻新奇、結構則曲折有致、非特恨水先生自認爲生平代表之作、卽讀者亦一致公認爲說部中之鶴立雞羣者、現爲獻給各界先覩爲快起見、特提先趕印單行本、共二大冊、

定價 精裝兩厚冊 大洋一元二角

預約 在三千部以內、均作預約、每部大洋八角

出書 現已出書、欲購從速、滿三千部須照定價

上海山東路 晨報社發行

今晚補鞋 明晨可穿

修補此小洞祇須洋五分 全底修補亦祇須洋二角

輪鞋牌 萬用修補皮膏

皮鞋 水管 皮件 床椅 均可修補 常手續簡便 經濟

車胎 皮帶 皮球 熱水袋 車頂 雨衣 皮箱

各大公司及五金店均有出售 歡迎本外埠經理 詳章函索即寄

中國總經理 華懋化學工業貿易公司 上海九江路花旗銀行樓上

晨報讀者會

不收會費

新生活運動第一步 ▲▲爲晨報讀者會會員

凡直接向本社定報至少滿一月者，均得爲會員，會員介紹新會員四人，卽有酬金；而新會員復各介紹四人，凡原介紹人及新介紹人，俱有酬金。新會員生生不息，則酬金亦源源不絕。蓋會員介紹四人，卽得酬金一元，以下遞相介紹，每增加新會員一級，原介紹人俱逐次可獲酬金，設遞增至第十一級，則原介紹人可得酬金一萬一千八百〇九元八角，而下一級之介紹人亦可得酬金三千九百二十六元六角，餘類推。並非須俟全級人員完成而後有酬金，試觀左表；第二次，僅十六人中之三人，第三次，僅六十四人中之九人，第四次，僅二百五十六人中之二十七人。下略。

酬金由綢業銀行擔保，且酬先期提存該行，帳目均由徐永祚會計師審查。

●欲知詳細，請索章程●外埠會員●暫緩徵求。

報費祇每月大洋九角，每日另行贈閱新夜報

◆酬金遞增累計表◆

次數	酬金來源	該次所得酬金數	逐次酬金累計數
第一次	介紹新讀者四人之報酬	1.00元	1.00元
第二次	直系介紹之旁系三人報酬	0.60元	1.60元
★第三次	三人各介紹三人旁系九人之報酬	1.80元	3.40元
第四次	第三次之九人各介紹得三人計廿七人之報酬	5.40元	8.80元
第五次	第四次二十七人各介紹得三人計八十一人之報酬	16.20元	25.00元
第六次	八十一人得二百四十三人之報酬	48.60元	73.60元
第七次	二四三人得七二九人之報酬	145.80元	219.40元
第八次	七二九人得二一八七人之報酬	437.40元	756.80元
第九次	二一八七人得六五六一人之報酬	1312.20元	2069.00元
第十次	六五六一人得一九六八三人之報酬	3936.60元	6005.60元
第十一次	一九六八三人得五九〇四九人之報酬	11809.80元	17815.40元

輿論一斑

統一幣制之前提

中國今日幣制之紊亂、世罕比倫、同一國也、而滬上北平銀圓換錢之數、相差幾達一倍、粵滬所出一角二角之小洋、價格亦不一律、同一銀行所出紙幣、因上蓋有發行地名、易地則須貼水、各地所製銀幣銅幣、因式樣不一、質量不純、每有易地而不能通行者、至於各省銀行基金不足、所出紙幣無可信賴、日趨貶價、尤爲常事、其甚者各地小商號擁資不過百數十元、亦紛紛自印小票、出十里外、卽不能用、夫通貨所以通行全國者、紙幣代表硬幣、亦以通行爲必要之性質、今乃咫尺難移、其不便商旅爲何如耶、

非特此也、軍閥政黨憑藉權威往往自設銀行、自鑄貨幣、爲漁利起見、幣質極劣而幣面定價則極高、如四川之當百銅元、陝西之新鑄銀洋、不知曾剝削民財多少、甚則濫發紙幣、吸收民間現金、各軍閥以之購買軍械、擴充軍隊、市儈則以之投機貿易、非法營利、一旦失敗、銀行倒閉、人民存款既無法提取、散在民間之紙幣尤無法兌現、哀我小民爲之破產者不知凡幾、其影響國民經濟又豈可以數字計耶？

孔部長祥熙鑒於幣制不統一之害、擬先鑄十進貨幣、鎔化各地複雜貨幣、決計擴充中央造幣廠、良爲應時良策、

但吾儕尚不容已於言者、統一幣制必先禁止各省政府再鑄銀幣銅元；各銀行濫發紙幣、尤當嚴厲禁止。今日公私銀行爭於各地設分行或辦事處、非必其營業眞趨膨脹、恐藉茲剝削民財之意居多。歛民現金、濫發紙幣、一旦崩潰、影響幣制將不堪言、影響民生更無待論、卽最小如因票面地名貼水之事、亦當設法糾正、總之統一幣制、須有統制力量使全國各省政府各公私銀行、毋再濫造濫發複雜而不能一律通行之硬幣紙幣、擴充中央造幣廠、多鑄標準貨幣以應全國需要、特其一事耳。（四、三、南京京報）

辜案輿論

……吾人感覺法律智識，亟有灌輸於一般人民之必要也。辜氏有言曰：「淑芸母女，詐余重婚，爲個人私事，自有正當解決途徑，與整飭紀綱，毫不相涉」，又於法院電傳發表談話曰：「苟余檢舉縣長時，豈亦須到庭對質乎？」斯言也，蓋似是而實非者也。何則，重婚之罪，可以檢舉，亦可以告發，條文之中，並無告訴乃論之規定，則其非爲個人私事，顯然明矣。夫重婚之罪與整飭紀綱，毫不關涉。然若就個人之私德言，就國家之用人言，以身犯重婚罪之人，黍居民上，執行國家之政務，一無所忸怩於心，猶侈然以整飭紀綱自衒，使其僚屬果以之爲表率者，將遍江蘇全省之民政官吏，盡爲犯罪之人矣。吾人細察辜氏之爲此言，蓋以爲彼與李淑芸並非重婚，故謂有正當解決之途徑，……卽其所發表之談話，……艾承枚之起訴，已騰於報章，姑不論黃一歐之證明，卽使退步而言，辜氏僅有此項嫌疑，爲一整肅官常計，亦應先自束身司敗，請就重婚一案先求判決，則不獨可釋社會上之懷疑，亦正藉飭紀綱以身作則之大丈夫也。……彼母女在長沙時，尚有假名招搖斂財之行爲，而無錫公安局，且於李榮貞籍內檢出李淑芸母女僞造辜之私章印本，此就其身分情節而言，均非民政廳長檢舉縣長之例可比。法院之傳喚，自屬正當之行爲，而辜氏卽無拒絕之理。然彼言語之間，頗引此事以爲慨，其法律智識之淺薄，從可知矣。（三、三十一、北平晨報對辜仁發案之感想）

★嘗論之：禮始于夫婦，而義重於官方，廉者有所不取，恥則有所不爲。今以辜案言：報載辜與前妻艾氏，並未離婚，有警廳戶冊可資證明，則重婚之罪，顯已成立。法律固另一問題，卽就道德而論，既婚再娶，夫婦之道乖，官方之義失矣。辜氏任官已久，而與李爲婚，亦有年所，夫婦之間，性情應有互契；使辜氏明知李有招搖作僞之才，而不爲防閑，卽不免涉有串合舞弊之嫌。反之，謂李之所爲，辜氏概無所知，亦不免有顢頇縱容之咎。串合舞弊，固已傷廉，顢頇縱容，尤屬無恥！鮮恥寡廉，不禮無義，乃欲以一紙公文，捕妻於獄，既圖卸責，更思竊名，謀固臧，顏則厚矣！

不寧維是。觀辜氏所發啓事，謂婚姻部分，將來自可依法解決，應與原案截爲兩事云云，尤極見閃爍巧避之能事。無論李淑芸方面，指辜氏借案誣栽，以強爲弱，卽在未經法判以前，非辜氏單方之啓事，所能抹倒。卽就辜本人論之，以既犯重婚之刑事犯（至少也是嫌疑犯）而儼任黨治下之一省民政長官，不特國家法律所不能容許，其汚我黨國人民，亦已甚矣！（四、二、杭州民國日報「辜案感言」）

促班禪入藏

關於康藏問題，吾人前曾數數論及，深感其危機之嚴重，亟亞於九一八以前之東北。近於藏軍大舉犯康之警耗聲中，忽傳西藏當局派員迎班禪入藏之訊。且據路透社消息，此一行代表團，已於昨日自印啓程，預計最近可抵上海，行見我中央與西藏間之關係，

全市絲廠將見全部停業

新繭登場行將無人顧問 不組絲統會絲業難支持

本市絲業、自戰事以還、一蹶不振、尤以洋莊不動、絲價慘跌、支持爲難、陰曆新年後、曾有十數家、勉力開廠、無如海外絲仍然慘跌、故開工絲廠、勢將全部停業、失業工人達四五萬人、亟將詳情、分誌如下、

絲廠勢將全部停業 本市繅絲廠、共有一百十三家、（連雙宮廠在內）近年以來、因受洋莊呆滯、歐美絲銷一落千丈、以致絲價慘跌、無法以挽狂瀾、所以絲商資本、虧蝕幾將殆盡、無法支持、紛紛停業、當新年後、絲商勉力籌款、維持開工者、有十餘家、無如歐美絲價慘跌不已、華絲銷路、無人顧問、致開工絲廠、蠶繭維持、勢將全部停業矣、

勉強工作僅五六家 據向絲業界調查、現下華租兩界之單雙宮開工者、絲廠、勉強開工者、祇寶泰、永亨、福綸、恆豐等一二、五六家、其所以勉強維持、大半係代金融界繅製受抵之陳繭、僅臨時性質、故其勉強工作、亦繼續卽停、在陳繭繅畢、則全滬絲廠、頓成全部停業、

失業工人達四五萬 絲廠一百十餘家之職工、有四五萬人、自絲市不振後、先後相繼失業、目前工廠仍無起色、失業工人之前途、自屬悲觀、而絲業界在此市面之下、金融不能週轉、將來新繭登場、行將無人顧問、經絲業同業公會、前會推定褚慧僧等代表、向經濟委員會請願、從速組織絲業統制會、以維持絲業、並可救濟失業工人、迄今三月、未聞有所進行、本市絲業界、近以新繭行將登場、若不設法救濟、必感社會與農村之嚴重問題、故最近擬再呈經濟委員會、務請迅速成立絲業統制會、俾資維持云、

國聯勞工局次長 摩禮氏訪日

【日聯社四日東京電】國聯勞工局次長摩禮氏、視察中國後回國途中、四日到日赴東京、擬於本日會見廣田外相、山本內相、松本商相、五六兩日會見各方產業界代表、以於日本勞動問題交換意見、

北四川路火警 焚燬房屋一間

北四川路蓬路口八三〇號某姓家於四日晨九時三刻許、因賽點心不慎、以致燃燒、一時濃煙密佈、冒穿屋頂、及至救火會聞警趕至、至十時許始告撲滅、是役計共焚去八三〇、八三二號二間云、

陳立夫講「民族性之解析」

——在浙江省黨部紀念週——（續）

道德者人類共生共存之最高原則與應用也、欲求達共生共存之目的、不得不有互尊之態度、不得不有助人之行爲、不得不明應爲與不應爲之分際、更不得不去除有害於人之行爲、茲闡表明之如次、

十禮（……）
十義（情＞欲之言行）
一廉（情＝欲之言行）
一恥（欲＞情之言行）
十義（……）
一恥（……）

是故禮者、人與人相處時一切視聽言動之合理態度、亦卽社會一切組織中共信共守之法則也、故以團體言、謂之紀律、以個人言、謂之禮貌、義者、人與人相處爲互助而生之一切合理行爲、（故曰義者宜也）亦卽社會一切組織之團結力也、故以團體言、謂之組織之精神、以個人言、謂之做人之責任、廉者、人與人相處遇事權而生之一切合理之分際、（可以取、可以無取、取傷廉）、亦卽社會一切組織之分工原理也、故以團體言、謂之合理的分工、以個人言、謂之安分守己、恥者、人與人相處所應避免之一切損人利己之行爲、亦卽破壞社會一切組織之力量也、故以團體言、謂之無公德、以個人言、謂之無私德、

如人人能明禮義、知廉恥、則積極的能人爲人、消極的能守己與不害人、均能成全的國民、團體能如此、則組織的條件具備、係分明、紀律嚴正、工作分清、事不爲……、國家能如此、則立國之精神備矣、曰「禮義廉恥、國之四維、四維不張、國乃滅亡」、新生活運動之所以以禮義廉恥爲中心理論者、無非欲使人民以禮、義、廉、恥、……宜、情等於欲、……而對人以禮、同時使國家減低欲、大於情、……組織之國家、換言之、卽欲國家成爲富強而有德性能、以挽救國家之危亡而已、故新生活者、社會革心之運動也、亦卽救國復性之運動也、爲使一般人明瞭禮義廉恥爲組織之精神起見、以圖釋之如次、

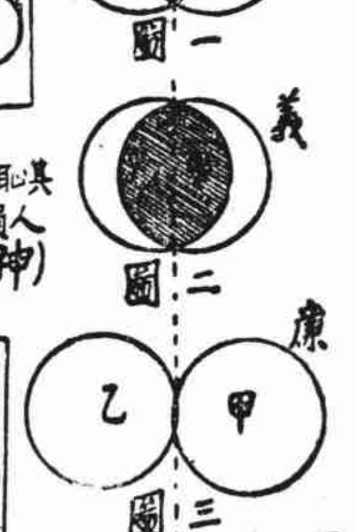

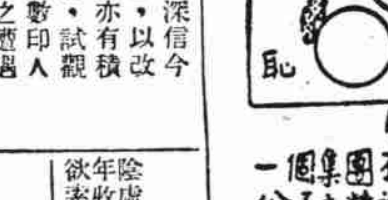

圖五
一個集團不講禮義廉恥其份子之精神如上圖（損人利己毫無團結精神）

圖六
一個集團若講禮義廉恥其份子之精神如上圖（互助團結有強固團結……）

匪區土地問題

赤匪醉心於王莽之「均田」制、實行其分田政策、燒契約、毀田界、澈底沒收、澈底分配、將匪區農村經濟之基礎、摧毀無遺、關於收復匪區之土地處理辦法、業由南昌行營製定問答式十三種、以當說明、觀其內容、大概爲（甲）維持土地私有制度、但對於地主則實行限田制、使其所有土地之面積、自一百畝地起、至多到二百畝爲止、超過限度、除納普通地稅外、並納累進所得稅、（乙）同時以和平的計口授佃辦法、使耕者都有田耕、此二原則合乎時勢、祇待實行、然在匪化已深之區域、經界蕩毀、業主死亡之土地當必不少、究應如何支配、並未規定、吾人以爲在此種情形之下、祇能採取特殊手段、取銷土地私有制度、發放農民耕種、至其實行公擬之詳細辦法、可由農村復興委員會斟酌定之、（四、四、上海新聞報「匪區善後工作舉要」）

因班禪之行、而將有進一步之提攜也、吾人固深信今茲班禪之返藏、必不爲帝國主義之宣傳所蠱惑、以改變其對中華民族之觀感、第就藏族之立場言、亦有積極內嚮之必要焉。蓋在地理上、印藏壤土相接、試觀英之加於印度者、舍殘酷之屠殺與剝削外、多數印人之生活、亦曾有絲毫之改善矣乎！舍大馬弗若之遭遇外、亦曾有幾許之人道矣乎！藏人誠不甘爲人宰割、殷鑒不遠、其在喜馬拉雅山之南麓、再就英國之現狀言、歐戰以還、大不列顛帝國之沒落、已爲舉世所共知、與形將就木者言親善、又安有前途光明之可言哉！列強之壓迫中國、雖爲無可諱言之事實、然吾人苟不自甘於墮落則我族燦爛之前途、要亦不可妄自菲薄也；西藏爲中華民族成員之一、地處歐亞交通之中心、右扼英國北向之咽喉、而左控青新寧夏之脊背、進可提挈印度緬甸弱小民族之革命、以粉碎英國在遠東之統治權、退亦可以連結川滇新青、以屏障亞洲之腹心；利害顯然、從違取舍、更不待吾人之瀆述而可以立決也！（四、四、上海時事新報）

西京宦遊客

▼直筆批命鐵口談相▲

來賓毋須開口 ▲能知心腹之事
再查未來變遷 ▲俾君趨吉避凶

能知道你父母存亡　能決定你弟兄有無
能辨別你妻妾美惡　能推算你子女多少
能解決你家庭變化　能判別你謀事成敗
能細查你流年凶吉　能預告你投機得失
能明瞭你現處境遇　能指示你宜進宜退
能察出你得失之因　能指引你處世立身
能警告你臨時禍福　能斷定你戀愛眞僞
能剖解你心腹隱情　能盡告你終身結局

談相原潤一元、剪報來談、祇取五角。

細批終身 月建吉凶 逐部行運 暫取壹元 外埠批命 寄費加二
命理內容 妻子財祿 字句警切 不準不確 九天覆件
按星度劃 既往未來 壹大厚冊 原洋奉還 郵費實足

寓西藏路遠東飯店二樓二百十五號
時間上午九時至下午十一時止

利凡命（新亞肝膏製劑）

能健胃補血增加體重、主治各種貧血症及病後失調、功效極爲確實、常服決無流弊、各大藥房均有出售

上海新亞藥廠製造發行

敬送專治遺精早洩古方

此方專治男子遺精早洩、陰虛腰痠、身體衰弱、腎虧失眠、百發百中、靈驗驚人、濟世……收到……之謝函無數、凡患腎病者照方配服、莫不服後立愈、各界欲索、向上海法租界黃河路茄勒路三號四川施積善堂函索

船期

輪船進口報告（三日）

▲昨日進口船

船名	來處	公司
新江天	寧波來	招商
寧興	寧波來	三北
樓昇孫	舊金山來	大來
捷陞	福州來	怡和
海瑞	青島來	招商
湘和	宜昌來	怡和
芝沙路亞	爪哇來	渣華
廣東	香港來	太古
民康	宜昌來	民生
芝利林	大連來	渣華
甲甫	香港來	保和
江順	長江來	招商

▲今日進口船（四日）

船名	來處	公司
新北京	寧波來	太古
新寧紹	寧波來	寧紹
長興	長江來	三北
南昌	天津來	太古
蕪湖	長江來	太古
涼州	汕頭來	太古

輪船出口預告

▲寧波班

船名	日期	公司
新寧紹	四日	寧紹
新北京	四日	太古
鴻興	四日	達興
新江天	五日	招商
寧興	五日	三北

▲長江

船名	日期	公司
建國	四日	招商
興淞	四日	太古
蕪湖	五日	太古
瑞和	五日	怡和
江順	五日	招商
長興	六日	三北
公和	六日	怡和
溫州	七日	太古
江新	八日	招商
溫州	八日	太古
吉和	九日	怡和
江安	九日	招商
長沙	九日	太古
新寧興	十日	三北

▲宜渝班：吉安 十六日 沙宜 太古；寶和 十一日 宜昌 怡和
▲溫州班：海晏 七日 招商；廣濟 十日 招商
▲瑞安平陽班：新瑞平 四日 瑞平沙 瀛興；瑞平 九日 楚瑞平 瀛興
▲福州班：萬象 四日 三北；捷陞 六日 怡和；益利 十一日 三北
▲華南班：怡生 四日 汕港粵 怡和；東北 五日 汕海粵 太古；湖北 七日 汕港粵 太古；富陞 七日 長汕港粵 怡和；臨安 七日 廈港 太古
▲北洋班：和生 三日 青島 怡和；新疆 三日 青島 太古；新州 五日 烟台 太古；新銘 六日 威烟津 招商；澤生 六日 青島烟津 怡和；沛瑞 六日 晨老海 招商

（另：新寧 七日 青島 太古；南昌 七日 威海烟台 太古；晉安 七日 晨大 招商；金華 八日 晨大牛 太古）

▲通揚班：大慶 四日 大達；大隆 四日 大通；大豫 五日 大達；大人 五日 大通；江靖 六日 大通；志大 六日 大達；大和 七日 大通；正大 七日 大達
▲溫台班
▲（崇）沙班：穿山 四日 定穿石海 聯安；茂利 五日 定石海 聯安；大華 五日 定坎樂溫黃 聯安；大興 六日 定石海 聯安；達州 七日 定石 聯安；台山 九日 定穿石海 聯安；舟山 四日 崇沙 大達；新祥和 五日 大興；廣仁 浴興

外洋船出口期

▲香港小呂宋：極佛 四日 昌興；亞洲 十日 大來；胡佛皇后 十日 大來
▲大平洋各埠：日本皇后 九日 溫古華 昌興；極弗孫 十七日 多利亞 大來
▲大西洋各埠：達虎 十四日 紐約 大來；卡賽其股 十七日 倫敦 大英

愛河中一百對怨偶

何麗英女士編著

每冊實價大洋八角 外埠另加寄費一角二分

◎本書的事蹟 一凡不可說、不願說、不忍說的事實、在本書中、暴露出來、凡驚險、奇狂、冷酷、熱辣、……一切人生的險惡、……以及本社會曲曲折折的演出、……

◎本書的理解 一凡在本書中、無處不說、無處不論、……婚姻的難題、……以會解、剖析、……切實的、解決、指示的途徑、……

◎何麗英女士在本書之親筆題詩◎

民國廿二年冬於滬何麗英自題

代售處 上海山海關路仁濟里四五號 機杼出版社總發行

上海現代書局、生活書店、百新書局、新中國書局、女子書店、世界出版合作社、中國國貨公司書籍部、時代圖書公司、青光書局

立止胃痛

一服靈

確具偉大功效、服後五分鐘止痛、使天下患胃病者盡出水火而登衽席、

試服券本埠代兌處
河南路二五七號中國化學工業社總公司及廣東路分發行所　南京路中國國貨公司藥品部　小東門大東門五洲大藥房　西門蓬萊市場中國國貨公司　天后宮橋九和大藥房　老靶子路……五洲大藥房　徐家匯……德和祥　麥根路……

試服券
尊奉價值……上列各代兌處……當包郵外埠附郵票三分（須附寄新夜報）

上海廣州路麗州坊 健華化學製藥廠製
上海河南路二五七號 中國化學工業社總經理

餘姚特產

唯一乾菜筍

質潔・味美・衛生・經濟

是食品中之傑出者！

佐餐・助膳・吃粥・下酒

是小菜中之雋品也！

上海望平街中 愛華製藥社總發行

全國各南貨店食品店均有售

今晚游藝

場所	節目
天蟾	全本珠簾寨
三星	念五本彭公案
共舞臺	十六本狸貓換太子
大光明	愛的焦點
大上海	木偶奇情
南京	霓裳豔曲
新光	姊妹花
國泰	一箭三鵰
金城	鐘聲響了
卡爾登	泰山之王
北京	烈焰
夏令配克	冰島遇險記
巴黎	熱趣
融光	四十二號街
上海	同到自然
光華	舞宮春夢
東南	金剛
山西	光明之路
東海	蠻荒遊記
西海	血路
明星	牢獄鴛鴦
中央	梅花落
新中央	歸來
恩派亞	空谷蘭
黃金	亂世千秋
卡德	紅俠
萬國	梁上夫婿
華德	四壯士
榮金	江南燕
九星	金剛
百老匯	鳳求凰
威利	蓮花妙舌
浙江	飛船
虹口	怪人
辣斐	美人名馬
蓬萊	歸來
共和	一二集女鏢師
奧飛姆	殺人的小姐
天堂	吉地
大世界	平劇 話劇 電影